

# 経営成績、財政状況に関する分析

## Management Analysis of Operating Results and Financial Position

### 事業全体の状況、経営成績

2023年度の世界経済は、米国においては、金融引締めによる需要抑制効果が顕在化したものの、良好な雇用情勢や実質所得の増加が個人消費を下支えし、政府の産業支援策等により企業の設備投資にも力強さがみられ、景気は堅調に推移しました。欧州においては、実質所得の改善が個人消費を下支えしたものの、インフレや金融引締めの継続に伴う景気の下押し圧力が依然として強く、エネルギー価格高騰・供給制約による物価上昇の影響が残存したこともあり、景気は低迷しました。中国においても、経済成長重視の政策としてのインフラ投資が景気を下支えしたものの、不動産市場の停滞に加え個人消費も回復の兆しが見えず、景気は低迷しました。さらに、ロシア・ウクライナ情勢や中東での軍事衝突等不安定な状況が継続しており、世界的に先行きが不透明な経済環境が続きました。

わが国の経済は、雇用や所得環境の改善を背景に個人消費に持ち直しの兆しが見られるものの、物価高による消費下押しと、人手不足等による設備投資の遅延により、景気の回復ペースは緩やかなものとなりました。

このような環境の下、当社グループでは、2030年におけるありたい姿を描き、そこへ向けての時間軸と領域を明確にした「古河電工グループビジョン2030」(以下、「ビジョン2030」という)からバックキャストして2025年を目指す姿の達成を見据えて策定した中期経営計画「Road to Vision2030 - 変革と挑戦 -」(以下、「25中計」という)に基づき、「資本効率重視による既存事業の収益最大化」および「開発力・提案力の強化による新事業創出に向けた基盤整備」を推進しました。また、これらを下支えする「ESG経営の基盤強化」に取り組みました。

「資本効率重視による既存事業の収益最大化」については、成長性と収益性の観点から可視化された事業の位置付けに基づき、資本効率性を意識した経営管理の推進に取り組みました。また、情報通信ソリューション事業においては、高付加価値製品の販売比率を高めることで製品ミックスの改善による利益率向上を図りました。自動車部品事業においては、顧客の生産計画の変更にも柔軟に対応できる体制の整備に引き続き努めるとともに、販売価格の適正化に取り組みました。

「開発力・提案力の強化による新事業創出に向けた基盤整備」については、次世代のエネルギー源として期待される核融合\*発電の開発を進める英国の顧客に対し当社グ

ループは超電導線材を供給しておりますが、新たに同社に出資する等、同社とのパートナーシップの強化を推進しました。また、国内においては、核融合発電を含むグリーンエネルギーに関する事業の創出を目的とする協議会に参画しました。さらに、日本国内において道路や鉄道等の社会インフラの老朽化と労働人口の減少が進行する中、社会インフラ維持管理向けデジタルソリューションの受注活動に注力しました。

「ESG経営の基盤強化」については、脱炭素社会および水・資源循環型社会への貢献等を掲げた「環境目標2030」の達成に取り組んでおり、一部の工場の全電力について実質再生可能エネルギー由来電力化を実現する等、CO<sub>2</sub>排出量削減を進めました。また、従業員個々人と組織がともに実行力を向上させ成長するため現状をモニタリングする調査を実施し、その結果を踏まえた改善施策を事業活動に反映していく「人材・組織実行力の強化」の取組みを実施しました。加えて、経営層がESGの取組みを一層推進するための仕組みとして、新たにESG連動報酬を加えた役員報酬制度の運用を開始しました。

2023年度の業績については、情報通信ソリューション事業において顧客の投資抑制等による需要低迷により光ファイバ等が減収となり、電装エレクトロニクス事業においてワイヤハーネス等の自動車部品が増収となったものの、グループ全体の売上は減少しました。損益面では、販売価

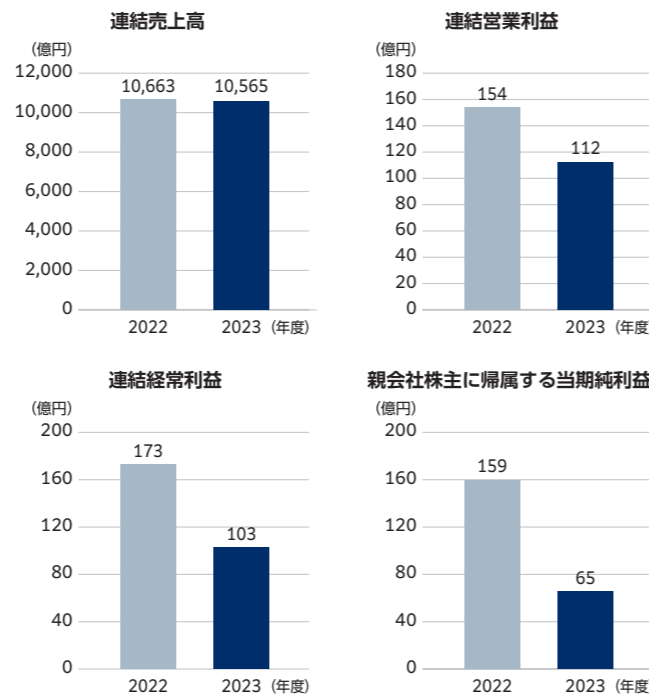

格の適正化等に取り組んだものの、売上の減少や原燃料価格の上昇等により減益となりました。

これらの結果、連結売上高は1兆565億円(前期比0.9%減)、連結営業利益は112億円(前期比27.7%減)、連結経常利益は103億円(前期比40.5%減)となりました。投資有価証券売却益120億円等を特別利益に、固定資産処分損15億円等を特別損失として計上した結果、親会社株主に帰属する当期純利益は65億円(前期比59.1%減)となりました。なお、海外売上高は5,452億円(前期比0.7%減)で、海外売上高比率は51.6%(前期比0.1ポイント増)となりました。

### 財政状態の分析

2023年度末の資産の部では、合計が2022年度末に比べ515億円増加して9,850億円となりました。受取手形、売掛金及び契約資産が162億円、棚卸資産が114億円、有形固定資産が94億円、投資有価証券が121億円増加しました。

流動資産から流動負債を差し引いた運転資本は、2022年度末に比べ111億円増加して1,169億円となりました。

有形・無形固定資産は、資本的支出で390億円の増加、減価償却で390億円の減少のほか、除売却による減少等により変動しています。

負債の部では、合計が2022年度末に比べ226億円増加して6,270億円となりました。借入金、社債、コマーシャル・ペーパーを含む有利子負債が3,330億円と2022年度

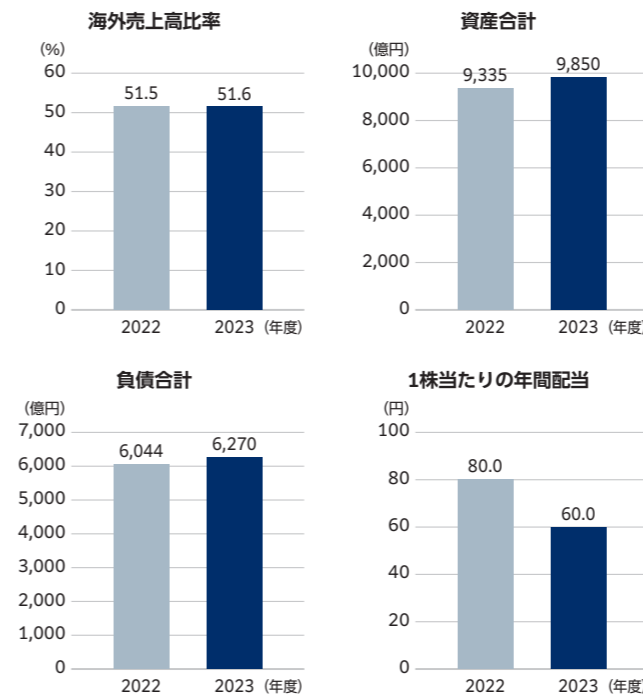

末比で92億円増加しました。

純資産の部では、合計が2022年度末に比べ289億円増加して3,580億円となりました。その他の包括利益累計額が252億円増加しました。この結果、自己資本比率は、2022年度末比1.0ポイント上昇し33.3%となりました。

### キャッシュ・フローの状況

2023年度末における現金及び現金同等物は、531億円(前年度比+11億円)となりました。

営業活動によるキャッシュ・フローは、税金等調整前当期純利益+201億円、減価償却費+390億円、有価証券及び投資有価証券売却損益(△は益)△113億円、法人税等の支払額又は還付額(△は支払)△111億円等により+319億円(前年度比△46億円)となりました。

投資活動によるキャッシュ・フローは、有形固定資産の取得による支出△364億円、投資有価証券の売却及び償還による収入+130億円等により△248億円(前年度比△31億円)となりました。

財務活動によるキャッシュ・フローは、長期借入れによる収入+296億円、長期借入金の返済による支出△254億円、短期借入金の純増減額(△は減少)△120億円、コマーシャル・ペーパーの純増減額(△は減少)+75億円等により△93億円(前年度比+252億円)となりました。

### 利益配分に関する基本的な方針および配当

当社では、資本効率を重視した経営を目指し、成長戦略投資や次世代新事業育成、財務体質の改善ならびに株主還元のバランスをとることを、資本政策の基本方針としています。

この基本方針のもと、2025年度を最終年度として策定した中期経営計画「Road to Vision2030 - 変革と挑戦 -」においては、利益成長を通じて企業価値向上を図るべく、成長分野に重点的に投資するとともに、安定的かつ継続的に株主還元していくこととし、親会社株主に帰属する当期純利益の30%を目途として業績に連動した配当を行うことを株主還元方針としています。

上記方針に基づき、当期の期末配当については、2024年6月26日開催の第202回定時株主総会の議案(決議事項)である「剰余金の配当の件」が原案どおり承認可決され、1株当たり60円と決定しました。

\* 核融合：強力な超電導マグネットで高温プラズマ(数億度)を閉じ込め、核融合反応でエネルギーを発生させる。核融合の燃料の元は海水であり、二酸化炭素(CO<sub>2</sub>)を排出せずに発電可能で環境負荷も低いことから、核融合による発電は次世代のエネルギー源として期待されている。

# 主要財務・非財務データ

## Main Financial and Non-Financial Data

| 中期経営計画              | Furukawa G Plan 2015       |          |          |          | Furukawa G Plan 2020 |          |          |          | Road to Vision2030 |          |           |           |
|---------------------|----------------------------|----------|----------|----------|----------------------|----------|----------|----------|--------------------|----------|-----------|-----------|
|                     | (単位：百万円)                   | 2013年度   | 2014年度   | 2015年度   | 2016年度               | 2017年度   | 2018年度   | 2019年度   | 2020年度             | 2021年度   | 2022年度*4  | 2023年度    |
| 経営実績<br>(会計年度)      | 売上高                        | 931,781  | 867,817  | 874,879  | 843,344              | 967,333  | 991,590  | 914,439  | 811,600            | 930,496  | 1,066,326 | 1,056,528 |
|                     | 営業利益                       | 25,456   | 17,873   | 27,116   | 38,623               | 44,804   | 40,842   | 23,565   | 8,429              | 11,428   | 15,441    | 11,171    |
|                     | 経常利益                       | 25,532   | 18,598   | 18,710   | 36,024               | 46,908   | 39,078   | 22,771   | 5,189              | 19,666   | 17,258    | 10,267    |
|                     | 親会社株主に帰属する当期純利益            | 5,608    | 7,355    | 10,007   | 17,570               | 28,547   | 29,108   | 17,639   | 10,001             | 10,093   | 15,894    | 6,508     |
|                     | 設備投資額                      | 37,436   | 30,674   | 25,687   | 31,584               | 38,539   | 50,036   | 53,144   | 39,963             | 38,144   | 43,792    | 38,953    |
|                     | 減価償却費                      | 28,106   | 22,508   | 23,235   | 23,307               | 25,106   | 26,271   | 29,423   | 32,163             | 33,721   | 39,098    | 38,951    |
|                     | 研究開発費                      | 17,461   | 16,599   | 16,845   | 17,454               | 19,532   | 21,141   | 21,650   | 20,217             | 20,761   | 23,324    | 24,539    |
| 財務状態<br>(会計年度末)     | 純資産額                       | 199,733  | 214,743  | 198,587  | 237,051              | 272,071  | 279,911  | 273,030  | 291,617            | 314,062  | 329,095   | 358,038   |
|                     | 総資産額                       | 714,845  | 734,125  | 705,725  | 750,126              | 808,632  | 818,021  | 794,616  | 832,044            | 935,876  | 933,469   | 985,007   |
|                     | 自己資本                       | 177,237  | 190,741  | 173,163  | 206,712              | 236,518  | 247,659  | 240,280  | 259,870            | 279,219  | 301,652   | 328,121   |
|                     | 事業資産*1                     | 294,333  | 307,688  | 298,228  | 319,588              | 341,825  | 364,456  | 386,176  | 387,832            | 444,800  | 461,822   | 482,573   |
| キャッシュ・フロー<br>(会計年度) | 棚卸資産                       | 93,668   | 99,443   | 93,167   | 104,355              | 113,792  | 122,890  | 115,862  | 120,836            | 164,116  | 172,297   | 183,647   |
|                     | 営業活動によるキャッシュ・フロー           | 18,912   | 41,489   | 41,569   | 40,402               | 38,429   | 46,460   | 41,942   | △ 479              | △ 13,269 | 36,516    | 31,896    |
|                     | 投資活動によるキャッシュ・フロー           | △ 40,290 | △ 23,533 | 1,947    | △ 36,361             | △ 34,319 | △ 31,042 | △ 33,119 | △ 1,908            | △ 40,074 | △ 21,677  | △ 24,794  |
| 1株当たり情報*2<br>(会計年度) | 財務活動によるキャッシュ・フロー           | 29,917   | △ 15,537 | △ 20,942 | △ 10,378             | △ 1,943  | △ 19,414 | △ 171    | 35,140             | 35,020   | △ 34,475  | △ 9,322   |
|                     | 1株当たり当期純利益(円)              | 7.94     | 10.42    | 14.17    | 249.17               | 405.05   | 412.98   | 250.25   | 141.88             | 143.40   | 225.80    | 92.40     |
| 財務指標                | 1株当たり純資産(円)                | 251.02   | 270.15   | 245.26   | 2,933.21             | 3,355.77 | 3,513.58 | 3,408.86 | 3,686.36           | 3,967.08 | 4,285.15  | 4,656.93  |
|                     | 売上高営業利益率(%)                | 2.73     | 2.06     | 3.10     | 4.58                 | 4.63     | 4.12     | 2.58     | 1.04               | 1.23     | 1.45      | 1.06      |
|                     | 自己資本比率(%)                  | 24.8     | 26.0     | 24.5     | 27.6                 | 29.2     | 30.3     | 30.2     | 31.2               | 29.8     | 32.3      | 33.3      |
|                     | 事業資産営業利益率(%) <sup>*3</sup> | 8.6      | 5.8      | 9.1      | 12.1                 | 13.1     | 11.2     | 6.1      | 2.2                | 2.6      | 3.3       | 2.3       |
|                     | 自己資本利益率(ROE)(%)            | 3.3      | 4.0      | 5.5      | 9.3                  | 12.9     | 12.0     | 7.2      | 4.0                | 3.7      | 5.5       | 2.1       |
|                     | 総資産経常利益率(ROA)(%)           | 3.3      | 2.6      | 2.6      | 4.9                  | 6.0      | 4.8      | 2.8      | 0.6                | 2.2      | 1.8       | 1.1       |
|                     | 総資産回転率(回)                  | 1.21     | 1.20     | 1.22     | 1.16                 | 1.24     | 1.21     | 1.13     | 1.00               | 1.05     | 1.14      | 1.10      |

百万円単位の金額は、表示単位未満の数字を切り捨てています。ただし、1株当たりの情報や財務指標は表示未満を四捨五入しています。

\*1 事業資産は、棚卸資産と有形・無形固定資産の合計です。 \*2 2016年10月1日付けで、普通株式10株につき、1株の割合で株式併合を実施しています。  
\*3 事業資産営業利益率は、営業利益/事業資産です。  
\*4 (株)UACJ(持分法適用関連会社)の国際財務報告基準(IFRS)任意適用開始により2022年度実績値の一部をリステイトしています。

## 地域別データ

| 売上高と海外売上高比率 (単位：百万円) | (年度)    |         |         |           |           |
|----------------------|---------|---------|---------|-----------|-----------|
|                      | 2019    | 2020    | 2021    | 2022      | 2023      |
| 日本                   | 495,658 | 435,195 | 461,450 | 517,358   | 511,296   |
| 中国                   | 75,059  | 82,777  | 100,457 | 104,326   | 103,443   |
| アジア(日本・中国を除く)        | 183,033 | 141,029 | 190,877 | 224,931   | 242,820   |
| 北米・中米                | 78,302  | 78,179  | 91,716  | 127,793   | 120,569   |
| 南米・欧州・他              | 82,386  | 74,418  | 85,994  | 91,915    | 78,400    |
| 連結売上高                | 914,439 | 811,600 | 930,496 | 1,066,326 | 1,056,528 |
| 海外売上高                | 418,781 | 376,403 | 469,046 | 548,967   | 545,232   |
| 海外売上高比率 (%)          | 45.8    | 46.4    | 50.4    | 51.5      | 51.6      |

各年度の3月31日現在。売上高は顧客の所在地を基礎とし、国または地域に分類しています。

| Environment                                  | (年度) |      |      |      |      |
|--|------|------|------|------|------|
| 温室効果ガス排出量(スコープ1、2) (単位：千t-CO <sub>2</sub> e) | 2019 | 2020 | 2021 | 2022 | 2023 |
| 日本   | 342  | 316  | 288  | 255  | 200  |
| 中国   | —    | 124  | 130  | 104  | 111  |
| アジア(日本・中国を除く)                                | —    | 97   | 110  | 122  | 114  |
| 北米・中米  | —    | 86   | 89   | 74   | 54   |
| 南米・欧州・他                                      | —    | 23   | 23   | 15   | 14   |
| 温室効果ガス排出量(スコープ1、2)の合計                        | 742  | 648  | 640  | 571  | 493  |

各年度の3月31日現在。

| Social          | (年度)   |        |        |        |        |
|-----------------|--------|--------|--------|--------|--------|
| グループ従業員数 (単位：人) | 2019   | 2020   | 2021   | 2022   | 2023   |
| 日本              | 11,113 | 10,798 | 11,029 | 10,502 | 10,646 |
| 中国              | 5,045  | 4,791  | 4,859  | 4,180  | 3,622  |
| アジア(日本・中国を除く)   | 23,219 | 23,062 | 25,976 | 28,200 | 30,395 |
| 北米・中米           | 7,843  | 6,739  | 5,809  | 5,137  | 5,294  |
| 南米・欧州・他         | 3,012  | 3,059  | 3,194  | 3,295  | 2,800  |
| グループ従業員合計       | 50,232 | 48,449 | 50,867 | 51,314 | 52,757 |

各年度の3月31日現在。

| Governance     | (年度) |      |      |      |      |
|----------------|------|------|------|------|------|
| グループ会社数 (単位：社) | 2019 | 2020 | 2021 | 2022 | 2023 |
| 日本(単体を含む)      | 44   | 42   | 42   | 41   | 40   |
| 中国             | 18   | 17   | 18   | 19   | 18   |
| アジア(日本・中国を除く)  | 35   | 33   | 33   | 34   | 34   |
| 北米・中米          | 12   | 14   | 13   | 13   | 13   |
| 南米・欧州・他        | 17   | 17   | 18   | 20   | 19   |
| グループ会社数合計      | 126  | 123  | 124  | 127  | 124  |

各年度の3月31日現在。

## 気候変動関連データ

|                                     | 2019  | 2020  | 2021  | 2022  | 2023  |
|-------------------------------------|-------|-------|-------|-------|-------|
| CO <sub>2</sub>                     | 139   | 115   | 121   | 116   | 105   |
| SF <sub>6</sub>                     | 32    | 28    | 7     | 37    | 42    |
| スコープ1                               | 172   | 143   | 128   | 153   | 147   |
| スコープ2                               | 570   | 504   | 512   | 418   | 346   |
| スコープ1、2の合計                          | 742   | 648   | 640   | 571   | 493   |
| 上流                                  |       |       |       |       |       |
| カテゴリ1: 購入した製品・サービス*                 | 2,493 | 1,656 | 1,829 | 1,855 | 1,820 |
| カテゴリ2: 資本財                          | 187   | 158   | 134   | 154   | 137   |
| カテゴリ3: スコープ1,2に含まれない燃料およびエネルギー関連活動* | 112   | 94    | 123   | 110   | 102   |
| カテゴリ4: 輸送、配送*                       | 73    | 126   | 207   | 323   | 211   |
| カテゴリ5: 事業から出る廃棄物                    | 22    | 21    | 22    | 18    | 16    |
| カテゴリ6: 出張*                          | 7     | 6     | 57    | 12    | 13    |
| カテゴリ7: 雇用者の通勤                       | 23    | 23    | 24    | 24    | 25    |
| カテゴリ8: リース資産                        | 7     | 6     | 7     | 9     | 6     |
| 下流                                  |       |       |       |       |       |
| カテゴリ9: 輸送、配送*                       | 11    | 9     | 141   | 9     | 23    |
| カテゴリ10: 販売した製品の加工                   | -     | -     | 17    | 16    | 14    |
| カテゴリ11: 販売した製品の使用*                  | 1,720 | 1,980 | 1,575 | 1,587 | 1,482 |
| カテゴリ12: 販売した製品の廃棄*                  | 50    | 51    | 57    | 63    | 81    |
| カテゴリ13: リース資産                       | 2     | 3     | 4     | 4     | 3     |
| カテゴリ14: フランチャイズ                     | -     | -     | -     | -     | -     |
| カテゴリ15: 投資*                         | 28    | 28    | 283   | 274   | 267   |
| スコープ3の合計*                           | 4,735 | 4,161 | 4,480 | 4,458 | 4,200 |
| スコープ1、2、3の合計*                       | 5,477 | 4,808 | 5,120 | 5,029 | 4,693 |

\* 2023年度に算定方法を見直し、2021年度に遡って再計算しました。

|                          | 2019  | 2020  | 2021  | 2022  | 2023  |
|--------------------------|-------|-------|-------|-------|-------|
| 単体 + 国内グループ会社            |       |       |       |       |       |
| 購入電力(再生可能エネルギー以外)        | 499   | 468   | 480   | 343   | 212   |
| 購入電力(再生可能エネルギー)          | 0     | 0     | 2     | 99    | 188   |
| 自家発電(水力、太陽光)             | 113   | 93    | 97    | 94    | 95    |
| 全電力消費量                   | 612   | 561   | 579   | 536   | 495   |
| 再生可能エネルギー比率(%)           | 18.5  | 16.6  | 17.1  | 36.0  | 57.2  |
| 単体 + 国内グループ会社 + 海外グループ会社 |       |       |       |       |       |
| 購入電力(一般分)                | 1,150 | 1,052 | 1,107 | 927   | 743   |
| 購入電力(再生分)                | 26    | 25    | 36    | 138   | 243   |
| 自家発電(水力、太陽光)             | 116   | 95    | 99    | 97    | 100   |
| 全電力消費量                   | 1,292 | 1,172 | 1,242 | 1,162 | 1,086 |
| 再生可能エネルギー比率(%)           | 11.0  | 10.2  | 10.9  | 20.2  | 31.6  |

| グループ | 単位                  | 2019                    | 2020  | 2021  | 2022  | 2023  |       |
|------|---------------------|-------------------------|-------|-------|-------|-------|-------|
| グループ | 温室効果ガス排出量<br>売上高原単位 | t-CO <sub>2</sub> e/百万円 | 0.811 | 0.798 | 0.687 | 0.535 | 0.466 |

## 安全・健康関連データ

|               | 単位               | 2019 | 2020  | 2021  | 2022  | 2023  |        |
|---------------|------------------|------|-------|-------|-------|-------|--------|
| 単体            | 休業災害度数率          | -    | 0.59  | 0.11  | 0.32  | 0.53  |        |
| 単体 + 国内グループ会社 | 休業災害度数率          | -    | 0.32  | 0.21  | 0.25  | 0.39  |        |
| 単体            | 安全に関する研修を受けた従業員数 | 人    | 1,890 | 1,490 | 1,484 | 1,858 | 2,833  |
| 単体            | 健康に関する研修を受けた従業員数 | 人    | 6,271 | 7,391 | 6,626 | 9,684 | 15,106 |
| 単体            | 健康に関する研修の年間のべ時間  | 時間   | 2,929 | 2,803 | 1,944 | 3,277 | 2,195  |

休業災害度数率は、100万のべ実労働時間当たりの労働災害による死傷者数、(死傷者数/のべ実労働時間) × 100万です。

## 人的資本関連データ

|    | 単位                  | 2019 | 2020   | 2021   | 2022   | 2023   |        |
|----|---------------------|------|--------|--------|--------|--------|--------|
| 連結 | 従業員数                | 人    | 50,232 | 48,449 | 50,867 | 51,314 | 52,757 |
|    | 従業員数                | 人    | 3,925  | 4,084  | 4,201  | 4,267  | 4,335  |
|    | 従業員に占める女性比率         | %    | 10     | 12     | 12     | 12     | 13     |
|    | 平均年齢                | 歳    | 44.1   | 43.8   | 43.8   | 43.7   | 43.8   |
|    | 平均年間給与              | 千円   | 7,208  | 6,916  | 6,962  | 6,845  | 6,784  |
| 単体 | 平均勤続年数              | 年    | 19.4   | 18.8   | 18.4   | 19.9   | 19.7   |
|    | 男性平均勤続年数            | 年    | 20.8   | 20.2   | 19.7   | 20.3   | 20.3   |
|    | 女性平均勤続年数            | 年    | 18.2   | 17.2   | 16.5   | 16.8   | 16.2   |
|    | 離職率                 | %    | 1.7    | 1.6    | 2.8    | 3.5    | 3.6    |
|    | 男性離職率               | %    | 1.8    | 1.6    | 2.6    | 3.4    | 3.7    |
|    | 女性離職率               | %    | 0.8    | 1.5    | 4.8    | 4.1    | 2.9    |
| 単体 | 管理職候補者人数            | 人    | 502    | 520    | 522    | 557    | 572    |
|    | 管理職候補者層に占める女性比率     | %    | 8.8    | 10     | 11     | 12     | 14     |
| 単体 | 管理職層人数              | 人    | 940    | 964    | 1,053  | 1,078  | 1,115  |
|    | 管理職層に占める女性比率        | %    | 3.4    | 3.4    | 3.8    | 4.8    | 5.4    |
| 単体 | 新卒採用者数              | 人    | 111    | 119    | 119    | 108    | 106    |
|    | 新卒採用者に占める女性比率       | %    | 28     | 28     | 20     | 27     | 34     |
|    | 新規採用者*1に占めるキャリア採用比率 | %    | 26     | 23     | 36     | 45.7   | 48.8   |
|    | 障がい者の実雇用率*2         | %    | 2.14   | 2.09   | 2.32   | 2.35   | 2.42   |

\*1 新規採用者は新卒採用者およびキャリア採用者を示し、その対象は管理職層、総合職、一般職です。 \*2 各年度の6月1日現在。

## サプライチェーン関連データ

|    | 単位                 | 2019 | 2020 | 2021 | 2022 | 2023 |     |
|----|--------------------|------|------|------|------|------|-----|
| 単体 | パートナー評価数(主要パートナー数) | 社    | 199  | 198  | 248  | 260  | 230 |
|    | パートナーズミーティング参加数    | 社    | 59   | -*1  | 57   | 58   | 54  |

当社グループでは、お取引先様を、価値を共創する「パートナー」とお呼びしています。 \*1 新型コロナウイルス感染症予防の観点から、パートナーズミーティングの開催を中止しました。

|  |          | 2019 | 2020 | 2021 | 2022 | 2023 | (年度) 累計 |
|--|----------|------|------|------|------|------|---------|
| SAQ(自己評価調査票)の重要項目に関する<br>パートナーとのコミュニケーション数 | 古河電気     | -    | -    | -    | 5    | 20   | 25      |
|  | 国内グループ会社 | -    | -    | -    | -    | 34   | 34      |
|  | 海外グループ会社 | -    | -    | -    | -    | 38   | 38      |
|  | 合計       |      |      |      | 5    | 92   | 97      |

## 知的財産(特許権)データ

|    | 単位       | 2019 | 2020  | 2021  | 2022  | 2023  |       |
|----|----------|------|-------|-------|-------|-------|-------|
| 単体 | 国内特許保有件数 | 件    | 5,288 | 5,107 | 5,175 | 5,106 | 5,205 |
|    | うち特許     | 件    | 4,523 | 4,388 | 4,423 | 4,364 | 4,455 |
|    | うち意匠     | 件    | 386   | 369   | 375   | 365   | 368   |
|    | うち商標     | 件    | 375   | 347   | 372   | 372   | 380   |
|    | うち実用新案   | 件    | 4     | 3     | 5     | 5     | 2     |
| 単体 | 外国特許保有件数 | 件    | 3,625 | 3,725 | 3,869 | 3,893 | 3,954 |
|    | うち特許     | 件    | 2,910 | 2,976 | 3,160 | 3,225 | 3,333 |
|    | うち意匠     | 件    | 267   | 274   | 228   | 187   | 161   |
|    | うち商標     | 件    | 394   | 404   | 408   | 411   | 405   |
|    | うち実用新案   | 件    | 54    | 71    | 73    | 70    | 55    |

件数の増減は、定期的な保有特許棚卸の結果を含みます。

# 連結財務諸表

## Consolidated Financial Statements

### 連結貸借対照表 (単位：百万円)

| 資産の部              | 前連結会計年度<br>(2023年3月31日) | 当連結会計年度<br>(2024年3月31日) |
|-------------------|-------------------------|-------------------------|
| 流動資産              |                         |                         |
| 現金及び預金            | 47,432                  | 48,895                  |
| 受取手形、売掛金及び契約資産    | 229,550                 | 245,712                 |
| 有価証券              | 5,127                   | 4,747                   |
| 商品及び製品            | 65,755                  | 73,088                  |
| 仕掛品               | 38,556                  | 43,899                  |
| 原材料及び貯蔵品          | 67,985                  | 66,659                  |
| その他               | 33,803                  | 35,974                  |
| 貸倒引当金             | △1,389                  | △1,210                  |
| <b>流動資産合計</b>     | <b>486,821</b>          | <b>517,767</b>          |
| 固定資産              |                         |                         |
| 有形固定資産            |                         |                         |
| 建物及び構築物           | 247,121                 | 263,129                 |
| 機械装置及び運搬具         | 491,387                 | 517,262                 |
| 工具、器具及び備品         | 76,458                  | 80,522                  |
| 土地                | 33,473                  | 33,971                  |
| リース資産             | 1,169                   | 1,072                   |
| 使用権資産             | 23,099                  | 25,144                  |
| 建設仮勘定             | 23,069                  | 20,788                  |
| 減価償却累計額           | △626,488                | △663,250                |
| <b>有形固定資産合計</b>   | <b>269,288</b>          | <b>278,640</b>          |
| 無形固定資産            |                         |                         |
| のれん               | 211                     | 50                      |
| その他               | 20,024                  | 20,234                  |
| <b>無形固定資産合計</b>   | <b>20,236</b>           | <b>20,284</b>           |
| 投資その他の資産          |                         |                         |
| 投資有価証券            | 119,552                 | 131,694                 |
| 出資金               | 4,262                   | 1,290                   |
| 繰延税金資産            | 9,428                   | 8,563                   |
| 退職給付に係る資産         | 8,900                   | 11,241                  |
| その他               | 15,894                  | 16,464                  |
| 貸倒引当金             | △915                    | △939                    |
| <b>投資その他の資産合計</b> | <b>157,122</b>          | <b>168,315</b>          |
| <b>固定資産合計</b>     | <b>446,647</b>          | <b>467,240</b>          |
| <b>資産合計</b>       | <b>933,469</b>          | <b>985,007</b>          |

| 負債の部          | 前連結会計年度<br>(2023年3月31日) | 当連結会計年度<br>(2024年3月31日) |
|---------------|-------------------------|-------------------------|
| 流動負債          |                         |                         |
| 支払手形及び買掛金     | 125,409                 | 128,780                 |
| 短期借入金         | 141,281                 | 137,371                 |
| コマーシャル・ペーパー   | 28,000                  | 35,500                  |
| 未払法人税等        | 4,730                   | 4,451                   |
| 製品補償引当金       | 2,238                   | 5,264                   |
| その他           | 79,365                  | 89,526                  |
| <b>流動負債合計</b> | <b>381,025</b>          | <b>400,894</b>          |
| 固定負債          |                         |                         |
| 社債            | 40,000                  | 40,000                  |
| 長期借入金         | 114,547                 | 120,168                 |
| 環境対策引当金       | 9,284                   | 9,224                   |
| 退職給付に係る負債     | 38,239                  | 29,239                  |
| リース債務         | 12,548                  | 12,517                  |
| 資産除去債務        | 1,588                   | 1,717                   |
| その他           | 7,140                   | 13,207                  |
| <b>固定負債合計</b> | <b>223,348</b>          | <b>226,074</b>          |
| <b>負債合計</b>   | <b>604,373</b>          | <b>626,968</b>          |

| 純資産の部                | 前連結会計年度<br>(2023年3月31日) | 当連結会計年度<br>(2024年3月31日) |
|----------------------|-------------------------|-------------------------|
| 株主資本                 |                         |                         |
| 資本金                  | 69,395                  | 69,395                  |
| 資本剰余金                | 23,179                  | 23,178                  |
| 利益剰余金                | 191,763                 | 192,856                 |
| 自己株式                 | △871                    | △691                    |
| <b>株主資本合計</b>        | <b>283,467</b>          | <b>284,738</b>          |
| その他の包括利益累計額          |                         |                         |
| その他の有価証券評価差額金        | 10,669                  | 12,218                  |
| 繰延ヘッジ損益              | 191                     | 1,195                   |
| 為替換算調整勘定             | 9,606                   | 25,286                  |
| 退職給付に係る調整累計額         | △2,282                  | 4,682                   |
| <b>その他の包括利益累計額合計</b> | <b>18,185</b>           | <b>43,383</b>           |
| <b>非支配株主持分</b>       | <b>27,442</b>           | <b>29,916</b>           |
| <b>純資産合計</b>         | <b>329,095</b>          | <b>358,038</b>          |
| <b>負債純資産合計</b>       | <b>933,469</b>          | <b>985,007</b>          |

### 連結損益計算書 (単位：百万円)

|                        | 前連結会計年度<br>(自2022年4月1日<br>至2023年3月31日) | 当連結会計年度<br>(自2023年4月1日<br>至2024年3月31日) |
|------------------------|--|--|
| 売上高                    | 1,066,326                              | 1,056,528                              |
| 売上原価                   | 909,622                                | 897,535                                |
| <b>売上総利益</b>           | <b>156,703</b>                         | <b>158,993</b>                         |
| 販売費及び一般管理費             |  |  |
| 販売費                    | 47,732                                 | 49,016                                 |
| 一般管理費                  | 93,530                                 | 98,805                                 |
| <b>販売費及び一般管理費合計</b>    | <b>141,262</b>                         | <b>147,821</b>                         |
| <b>営業利益</b>            | <b>15,441</b>                          | <b>11,171</b>                          |
| 営業外収益                  |  |  |
| 受取利息                   | 1,095                                  | 1,875                                  |
| 受取配当金                  | 1,423                                  | 1,150                                  |
| 持分法による投資利益             | 3,610                                  | 6,323                                  |
| 為替差益                   | 1,668                                  | -                                      |
| その他                    | 3,267                                  | 2,592                                  |
| <b>営業外収益合計</b>         | <b>11,066</b>                          | <b>11,940</b>                          |
| 営業外費用                  |  |  |
| 支払利息                   | 6,334                                  | 9,238                                  |
| 為替差損                   | -                                      | 96                                     |
| その他                    | 2,914                                  | 3,509                                  |
| <b>営業外費用合計</b>         | <b>9,248</b>                           | <b>12,844</b>                          |
| <b>経常利益</b>            | <b>17,258</b>                          | <b>10,267</b>                          |
| 特別利益                   |  |  |
| 持分変動利益                 | -                                      | 1,247                                  |
| 固定資産処分益                | 1,158                                  | 592                                    |
| 投資有価証券売却益              | 15,279                                 | 11,983                                 |
| 受取和解金                  | 800                                    | -                                      |
| その他                    | 404                                    | 1,084                                  |
| <b>特別利益合計</b>          | <b>17,642</b>                          | <b>14,908</b>                          |
| 特別損失                   |  |  |
| 固定資産処分損                | 1,187                                  | 1,453                                  |
| 投資有価証券売却損              | 0                                      | 714                                    |
| 投資有価証券評価損              | 356                                    | 771                                    |
| 特別退職金                  | -                                      | 540                                    |
| その他                    | 5,434                                  | 1,631                                  |
| <b>特別損失合計</b>          | <b>6,979</b>                           | <b>5,110</b>                           |
| <b>税金等調整前当期純利益</b>     | <b>27,921</b>                          | <b>20,064</b>                          |
| 法人税、住民税及び事業税           | 9,455                                  | 9,262                                  |
| 法人税等調整額                | 833                                    | 2,325                                  |
| <b>法人税等合計</b>          | <b>10,289</b>                          | <b>11,587</b>                          |
| <b>当期純利益</b>           | <b>17,631</b>                          | <b>8,476</b>                           |
| 非支配株主に帰属する当期純利益        | 1,737                                  | 1,968                                  |
| <b>親会社株主に帰属する当期純利益</b> | <b>15,894</b>                          | <b>6,508</b>                           |

### 連結包括利益計算書 (単位：百万円)

|                   | 前連結会計年度<br>(自2022年4月1日<br>至2023年3月31日) | 当連結会計年度<br>(自2023年4月1日<br>至2024年3月31日) |
|-------------------|--|--|
| 当期純利益             | 17,631                                 | 8,476                                  |
| その他の包括利益          |  |  |
| その他の有価証券評価差額金     | △2,329                                 | 941                                    |
| 繰延ヘッジ損益           | △2,639                                 | 1,025                                  |
| 為替換算調整勘定          | 10,168                                 | 10,770                                 |
| 退職給付に係る調整額        | 613                                    | 6,532                                  |
| 持分法適用会社に対する持分相当額  | 3,829                                  | 7,242                                  |
| <b>その他の包括利益合計</b> | <b>9,643</b>                           | <b>26,512</b>                          |
| <b>包括利益</b>       | <b>27,274</b>                          | <b>34,989</b>                          |
| (内訳)              |  |  |
| 親会社株主に係る包括利益      | 24,815                                 | 31,706                                 |
| 非支配株主に係る包括利益      | 2,459                                  | 3,282                                  |

### 連結キャッシュ・フロー計算書 (単位：百万円)

|                              | 前連結会計年度<br>(自2022年4月1日<br>至2023年3月31日) | 当連結会計年度<br>(自2023年4月1日<br>至2024年3月31日) |
|------------------------------|--|--|
| 営業活動によるキャッシュ・フロー             |  |  |
| 税金等調整前当期純利益                  | 27,921                                 | 20,064                                 |
| 減価償却費                        | 39,098                                 | 38,951                                 |
| 受取利息及び受取配当金                  | △2,519                                 | △3,025                                 |
| 支払利息                         | 6,334                                  | 9,238                                  |
| 持分法による投資損益(△は益)              | △3,610                                 | △6,323                                 |
| 為替差損益(△は益)                   | △1,612                                 | △4,651                                 |
| 持分変動損益(△は益)                  | 112                                    | △1,247                                 |
| 固定資産処分損益(△は益)                | 29                                     | 860                                    |
| 有価証券及び投資有価証券売却損益(△は益)        | △15,279                                | △11,269                                |
| 受取和解金                        | △800                                   | -                                      |
| 投資有価証券評価損益(△は益)              | 356                                    | 771                                    |
| 特別退職金                        | -                                      | 540                                    |
| 棚卸資産評価損                      | 725                                    | 1,450                                  |
| 売上債権及び契約資産の増減額(△は増加)         | 5,775                                  | △5,909                                 |
| 棚卸資産の増減額(△は増加)               | △3,419                                 | △5,020                                 |
| 仕入債務の増減額(△は減少)               | △8,656                                 | △3,884                                 |
| 退職給付に係る負債の増減額(△は減少)          | △3,997                                 | 2,037                                  |
| 製品補償引当金の増減額(△は減少)            | △986                                   | 2,882                                  |
| その他                          | 3,921                                  | 10,796                                 |
| <b>小計</b>                    | <b>43,392</b>                          | <b>46,262</b>                          |
| 利息及び配当金の受取額                  | 5,296                                  | 6,478                                  |
| 利息の支払額                       | △6,442                                 | △9,306                                 |
| 法人税等の支払額又は還付額(△は支払)          | △6,529                                 | △11,136                                |
| 和解金の受取額                      | 800                                    | -                                      |
| 特別退職金の支払額                    | -                                      | △401                                   |
| <b>営業活動によるキャッシュ・フロー</b>      | <b>36,516</b>                          | <b>31,896</b>                          |
| 投資活動によるキャッシュ・フロー             |  |  |
| 定期預金の増減額(△は増加)               | 179                                    | 88                                     |
| 投資有価証券の取得による支出               | △1,200                                 | △691                                   |
| 投資有価証券の売却及び償還による収入           | 6,613                                  | 13,042                                 |
| 連結の範囲の変更を伴う<br>子会社株式の売却による収入 | 11,943                                 | 4,539                                  |
| 有形固定資産の取得による支出               | △35,878                                | △36,419                                |
| 無形固定資産の取得による支出               | △3,378                                 | △3,844                                 |
| 固定資産の売却による収入                 | 2,302                                  | 351                                    |
| 短期貸付金の増減額(△は増加)              | △155                                   | 1,066                                  |
| その他                          | △2,104                                 | △2,928                                 |
| <b>投資活動によるキャッシュ・フロー</b>      | <b>△21,677</b>                         | <b>△24,794</b>                         |
| 財務活動によるキャッシュ・フロー             |  |  |
| 短期借入金の純増減額(△は減少)             | 1,857                                  | △12,025                                |
| コマーシャル・ペーパーの純増減額(△は減少)       | △26,000                                | 7,500                                  |
| 長期借入れによる収入                   | 10,568                                 | 29,566                                 |
| 長期借入金の返済による支出                | △13,000                                | △25,351                                |
| 配当金の支払額                      | △4,234                                 | △5,636                                 |
| 非支配株主への配当金の支払額               | △1,204                                 | △611                                   |
| リース債務の返済による支出                | △2,464                                 | △2,805                                 |
| その他                          | 1                                      | 42                                     |
| <b>財務活動によるキャッシュ・フロー</b>      | <b>△34,475</b>                         | <b>△9,322</b>                          |
| 現金及び現金同等物に係る換算差額             | 2,750                                  | 3,018                                  |
| <b>現金及び現金同等物の増減額(△は減少)</b>   | <b>△16,885</b>                         | <b>798</b>                             |
| 現金及び現金同等物の期首残高               | 67,632                                 | 51,950                                 |
| 新規連結に伴う現金及び現金同等物の増加額         | 1,197                                  | 275                                    |
| 合併に伴う現金及び現金同等物の増加額           | 6                                      | 73                                     |
| <b>現金及び現金同等物の期末残高</b>        | <b>51,950</b>                          | <b>53,098</b>                          |

# 会社概要および株式・配当情報

## Company Profile and Stock / Dividend Information

### 会社概要

|                         |  |
|-------------------------|--|
| 商号                      | 古河電気工業株式会社<br>Furukawa Electric Co., Ltd.  |
| 社長                      | 森平 英也                                      |
| 創業                      | 1884年                                      |
| 設立                      | 1896年6月25日                                 |
| 資本金<br>(2024年3月末)       | 69,395百万円                                  |
| 売上高<br>(2024年3月期)       | 1,056,528百万円(連結)<br>296,766百万円(単体)         |
| 従業員数<br>(2024年3月末)      | 52,757名(連結)<br>4,335名(単体)                  |
| 本社                      | 〒100-8322<br>東京都千代田区大手町二丁目6番4号<br>(常盤橋タワー) |
| 電話                      | 03-6281-8500                               |
| ウェブサイト                  | https://www.furukawa.co.jp/                |
| 連結子会社<br>(2024年3月末)     | 109社                                       |
| 持分法適用関連会社<br>(2024年3月末) | 14社  |

### 主要な拠点(古河電工) (2024年4月1日現在)

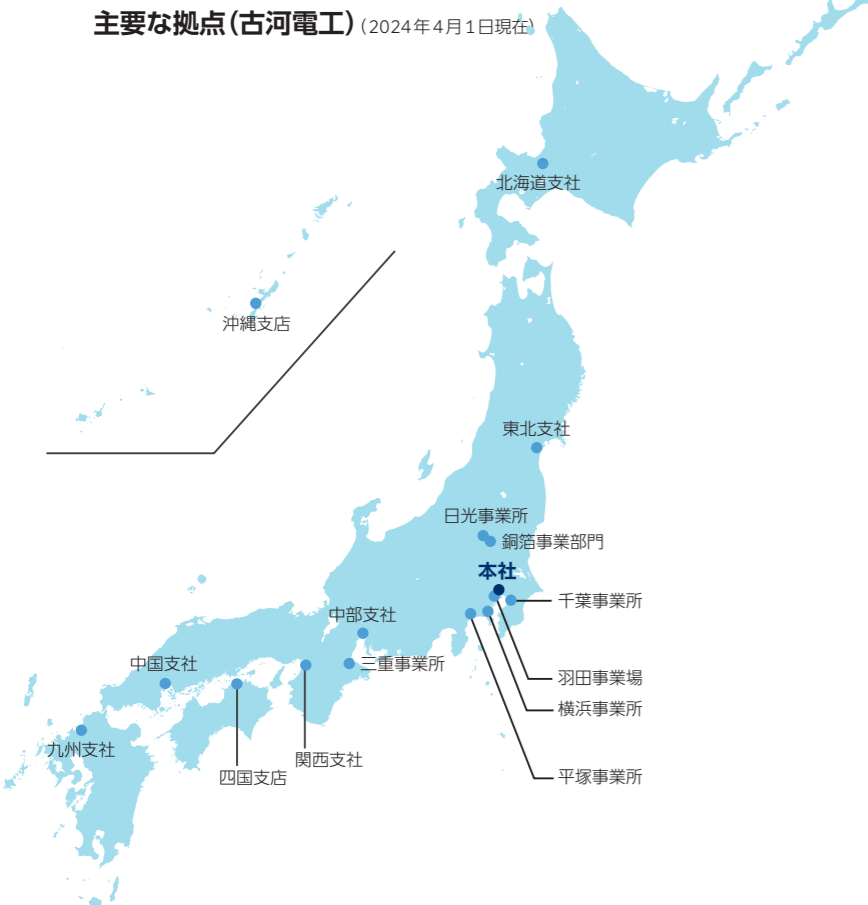

### 古河電工 組織基本図 (2024年4月1日現在)

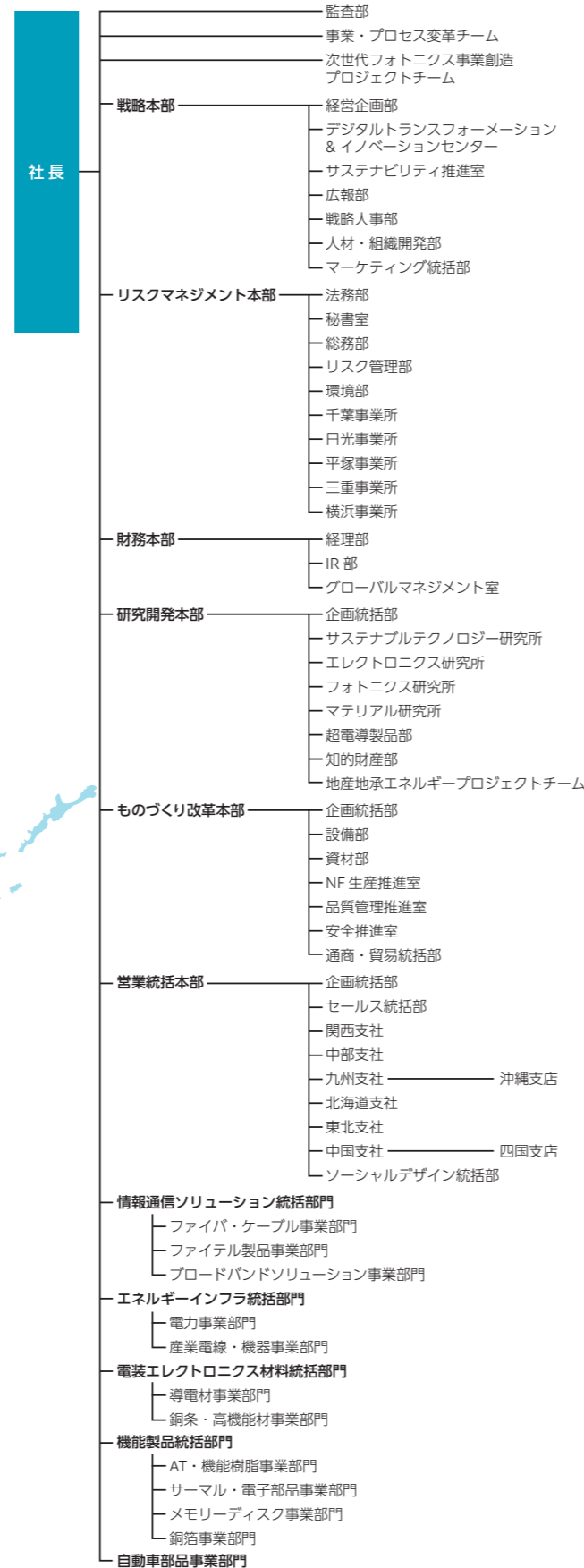

### 株式の概況 (2024年3月31日現在)

|          |                                  |
|----------|----------------------------------|
| 証券コード    | 5801                             |
| 上場証券取引所  | 東京証券取引所 プライム市場                   |
| 発行可能株式総数 | 普通株式 250,000,000株                |
| 発行済株式総数  | 普通株式 70,666,917株                 |
| 株主数      | 普通株式 45,306名                     |
| 1単元の株式数  | 100株                             |
| 株主名簿管理人  | 東京都千代田区丸の内一丁目3番3号<br>みずほ信託銀行株式会社 |
| 事業年度     | 毎年4月1日から翌年3月31日まで                |
| 定時株主総会   | 毎年6月                             |
| 会計監査人    | 有限責任監査法人トーマツ                     |
| 主な採用株価指数 | 日経225                            |

### 普通株式における所有者別株式分布 (2024年3月31日現在)

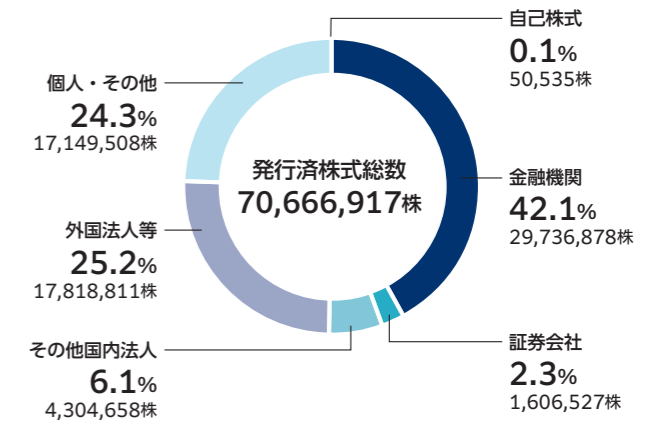

### 大株主の状況 (2024年3月31日現在)

| 大株主の氏名   | 持株数(株)     | 持株比率(%) |
|--|------------|---------|
| 日本マスタートラスト信託銀行株式会社(信託口)                          | 11,582,300 | 16.40   |
| 株式会社日本カストディ銀行(信託口)                               | 5,402,220  | 7.65    |
| BNYMSANV AS AGENT/CLIENTS LUX UCITS NON TREATY 1 | 3,744,700  | 5.30    |
| みずほ信託銀行株式会社 退職給付信託 みずほ銀行口 再信託受託者 株式会社日本カストディ銀行   | 2,413,500  | 3.42    |
| 株式会社日本カストディ銀行(信託口4)                              | 2,269,800  | 3.21    |
| 朝日生命保険相互会社                                       | 1,365,050  | 1.93    |
| 古河機械金属株式会社                                       | 1,329,045  | 1.88    |
| 野村信託銀行株式会社(投信口)                                  | 1,221,000  | 1.73    |
| みずほ信託銀行株式会社 退職給付信託 古河機械金属口 再信託受託者 株式会社日本カストディ銀行  | 1,091,900  | 1.55    |
| みずほ信託銀行株式会社 退職給付信託 朝日生命保険口 再信託受託者 株式会社日本カストディ銀行  | 1,050,000  | 1.49    |

注1 持株比率は自己株式(50,535株)を控除して計算しています。  
注2 株式会社みずほ銀行については、同社が退職給付信託として設定した上記株式2,413,500株とは別に、同社が保有する株式が173株あります。

### 1株当たり配当履歴

| 決算期(年度) | 2019 | 2020 | 2021 | 2022 | 2023 |
|---------|------|------|------|------|------|
| 中間(円)   | 0    | 0    | 0    | 0    | 0    |
| 期末(円)   | 85   | 60   | 60   | 80   | 60   |
| 年間(円)   | 85   | 60   | 60   | 80   | 60   |

### 株主総利回り (トータル・シェアホルダーズ・リターン)

| 決算期(年度)          | 2019   | 2020    | 2021    | 2022    | 2023    |
|------------------|--------|---------|---------|---------|---------|
| 株主総利回り(%)        | 73.5   | 111.6   | 85.3    | 98.4    | 128.3   |
| (比較指標: TOPIX)(%) | (88.2) | (122.8) | (122.3) | (125.9) | (173.9) |
| 最高株価(円)          | 3,305  | 3,115   | 3,110   | 2,668   | 3,290   |
| 最低株価(円)          | 1,620  | 1,746   | 2,050   | 2,033   | 2,134   |

### 古河電工株価終値 (2019年4月1日~2024年3月31日)

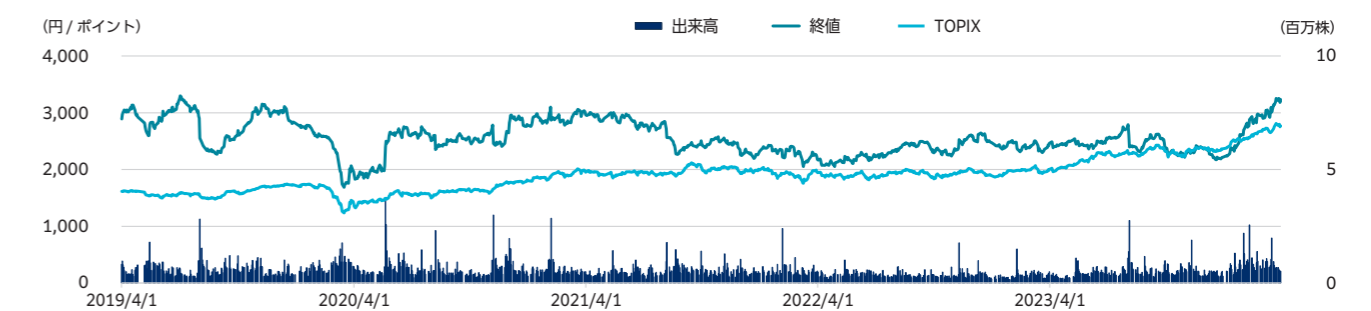

## 「古河電工グループ統合報告書2024」について

### 【編集方針】

当社グループは、2012年度からESG(環境・社会・ガバナンス)を含む非財務情報に、経営実績や戦略などの財務情報を加えた「古河電工グループサステナビリティレポート」を発行してきました。2020年度からは、当社グループの中長期的な価値創造・企業価値向上に向けた取組みや施策などについて、投資家をはじめとするステークホルダーの皆様によりご理解いただく目的で、「古河電工グループ

統合報告書」を発行しています。本統合報告書を通じて、当社グループの価値観や歴史、現在の足元状況に加えて、「古河電工グループビジョン2030」達成に向けた経営上の重要課題およびESG経営の基盤強化となる気候変動や人的資本、コーポレートガバナンスの取組みなどについて、ご理解いただければ幸いです。編集に当たり、下記を参照いたしました。

- IFRS財団「国際統合報告フレームワーク」
- IFRS財団「IFRSサステナビリティ開示基準」
- IFRS財団「SASB業種別スタンダード」
- 経済産業省「価値協創のための統合的開示・対話ガイダンス2.0」
- 経済産業省「気候関連財務情報開示に関するガイダンス3.0」



### 【報告対象範囲等】

|              |   |
|--------------|---|
| 対象期間         | 2023年4月1日～2024年3月31日<br>(一部、2023年度以前や2024年4月以降の活動も含む)   |
| 発行時期         | 発行日：2024年10月31日<br>(次回発行予定：2025年10月)  |
| 対象組織         | 古河電工および国内外のグループ会社を対象としています。特定の地域や法人に限定される事項を報告する際にはその対象を明示します。  |
| 見直し等に関する注意事項 | この統合報告書には、当社グループの将来の戦略や業績に関する見直し等の記述が含まれていますが、これらは、現時点で把握可能な情報に基づいて分析し反映しています。実際の戦略や業績は、今後、当社グループを取り巻く環境変化により、これらと異なる結果になりうることをご承知おきください。 |

### 【情報開示体系、本冊子の位置づけ】

この統合報告書は、投資家をはじめとするステークホルダーの皆様によりご理解いただくために、当社グループの中長期的な価値創造や企業価値向上に対して重要な財務情報と

非財務情報を簡潔に掲載しています。本統合報告書に掲載されていない情報やより詳細な情報は、当社ホームページや各種報告書に掲載しております。併せてご参照ください。



## 統合報告書2024の発行にあたって

### About Issuing of the Furukawa Electric Group Integrated Report 2024

「古河電工グループ統合報告書2024」を発行するにあたり、ご挨拶申し上げます。

当社は、投資家をはじめとするステークホルダーの皆様、当社グループの中長期的な価値創造や企業価値向上に向けた取組みをご理解いただくことを目的として、2020年度から統合報告書を発行しています。特に前回の統合報告書から、有価証券報告書の「サステナビリティに関する考え方及び取組」との連携を強く意識し、読者の皆様が有価証券報告書から統合報告書へと円滑に読み進められるような記述内容への改善に取り組んでいます。こうした中、2023年度は当社有価証券報告書が金融庁公表の「記述情報の開示の好事例集2023」(サステナビリティに関する考え方及び取組の開示)の好事例に取り上げられました。今回の統合報告書では、この好事例集で示された「好事例として着目したポイント」を参照し、機関投資家・アナリストの皆様の関心の高い記述内容への取捨選択をより一層進めました。一方、両報告書の役割分担の観点から、有価証券報告書には掲載し難い役員メッセージは、統合報告書の特色の一つになると考えています。今回は、トップ、戦略本部長および財務本部長メッセージでは、事業ポートフォリオ変革や資本コスト低減などと

いったテーマの内容のみならず、検討過程や議論の様子も含めてご理解いただけけるような工夫をしました。また、社外取締役メッセージでは当社への期待感を一同からいただきましたので、ぜひご一読ください。

今後も、統合報告書の質を高め、情報開示の充実と透明性の向上を図るとともに、投資家をはじめとするステークホルダーの皆様との対話の促進に努めていきたいと考えております。引き続き、忌憚のないご意見・ご要望をお寄せください。



2024年10月  
執行役員  
戦略本部 サステナビリティ推進室長  
増田真美

### お問い合わせ先

古河電気工業株式会社  
財務本部 IR部  
〒100-8322 東京都千代田区大手町二丁目6番4号 常盤橋タワー

### 編集・発行元

古河電気工業株式会社  
戦略本部 サステナビリティ推進室

お問い合わせフォーム  
[https://inquiry-fec-form.spiral-site.com/ir?id=ir&\\_ifbs-ir=s1\\_input](https://inquiry-fec-form.spiral-site.com/ir?id=ir&_ifbs-ir=s1_input)